

AVANCE DE PROGRAMA



XVIII Raid Hípico Ademúz



Pavo 

Domingo 20 NOVIEMBRE 2022

CEN 1*

CENYJ1* CAMPEONATO JUNIOR

COMUNIDAD VALENCIANA

CEA 0 CEA60 CEA 40 INI 20

DATOS GENERALES DEL CONCURSO

NOMBRE: XVIII Raid Hípico Ademúz
CATEGORÍA: CEN1 / CEA80 0/ CEA60 / CEA40 / INI 20
PROVINCIA: Valencia
LOCALIDAD: Ademúz
DISCIPLINA: Raid
FECHA: DOMINGO 20 NOVIEMBRE/2022
FEDERACIÓN HÍPICA COMUNIDAD VALENCIANA

COMITÉ ORGANIZADOR

NOMBRE: CLUB DE RAID ALBALAT ENDURANCE
DIRECCIÓN: Ayuntamiento de Ademúz
EXPLOTACIÓN AGRARIA: Código REGA: ES46 001 000 0050
CONTACTO: Manuel Ferrer Gómez
TELÉFONO: +34 607 401 073
Email: raiddeademuz@gmail.com

MIEMBROS DE LA ORGANIZACIÓN:

PRESIDENTE: Manuel Ferrer Gómez

MIEMBROS DEL JURADO:

PRESIDENTE JURADO:	147731	RAFAEL ROMERO
VOCAL	4393	RAMON LOPEZ LAX
VOCAL	VA05687	ANA FERNANDEZ
VOCAL	33638	IBAN FERNANDEZ
VOCAL	167773	JOSE PABLO PRIMO
JEFE DE COMISARIOS	20189	ALEJANDRO ASENSIO
DELEGADO FEDERATIVO	60289	ABEL SANTANA
C.VETERINARIA	265856	SERGIO GIMENO
VOCAL	299358	IRENE BENITO
VOCAL	70274	NURIA TORTAJADA
VOCAL	235650	LEANDRO BOSQUE
VOCAL	20134	GUILLERMO ARNAL

HERRADOR: Jose Maria +34 648 882 810
Rafael +34 699869467
PROTECCION CIVIL DIEGO GARCIA +34 633 65 29 37

Solicitud de guía.

Solicitar guía de vuelta a Ocapa con 10 días antelación vía correo agp_torrebaja@gva.es

REGA ADEMUZ ES460010000050

Rosendo Jiménez Solís

OCAPA Rincón de Ademúz

Conselleria de Agricultura, Medio Ambiente, Cambio Climático y
Desarrollo Rural

Plaza. Ayuntamiento, 1 - 2º

46143 Torrebaja (Valencia)

Tel.: 978 78 70 15

Fax: 978 78 70 18

SE ACONSEJA GESTIONAR CON ANTELACIÓN A LA CARRERA LAS GUIAS CON LA OCAPA DE TORREBAJA

CRONOMETRAJE:

Gestionado por JAQUIMA

INSCRIPCIONES:

Realizara en el enlace de la Federación Hipica de la Comunidad Valenciana.

<https://federacionhipicacomunidadvalenciana.com/tienda/>

Una vez realizada remitir al correo del C.O. la documentación requerida en el apartado 6 de las Normas Particulares, para considerarse formalizada la plaza.

En caso de no haber realizado la inscripción en el plazo adecuado se aplicará la normativa vigente en el REGLAMENTO GENERAL y en el reglamento de RAID

Teléfono +34 96 392 56 95

Fecha de apertura: 01/11/2022

Cierre: 13/11/2022

Importe box+Viruta 100€ (50 Disponibles)

INSCRIPCION

Sabado CEN 1*=180

CEA 80 0=180 CEA60=160€ CEA40=140€ INI20=120€

(En el caso de no utilizar dicho servicio el C.O. Abonará al binomio el importe del Box)

INSCRIPCIONES Y CANCELACIONES:

Se aplicará la normativa vigente indicada en RFHE REGLAMENTO GENERAL y en el REGLAMENTO RAID En el caso de no haber realizado la inscripción en el plazo indicado, se aplicará la normativa vigente de inscripciones de urgencia.

RESERVA DE BOX:

Antes del 10-11/2022

Reserva y gestión en el Comité Organizador por correo electrónico.

Por lo tanto, se reservarán por orden de inscripción

CUENTA CORRIENTE P3 ENDURANCE S.L. ES71 0049 1313 4929 1000 3605

La disponibilidad de Boxes **es limitada**:

50BOXES

.REMITIR CORREO a albalatendurance@gmail.com CON:

1/NOMBRE DEL CABALLO

2/PRUEBA QUE DISPUTA

3/ JUSTIFICANTE BANCARIO DE PAGO

4/ DIA DE LLEGADA Y HORA APROXIMADA

AMBULANCIA

MANUEL FERNANDEZ (TECNICO) 679580774

MEDICO

JAIME DE JESUS PADRON (MEDICO) 688318300

TIPO DE TERRENO.

SEMIDURO, ASFALTO 2% Y CAMINOS DE TIERRA Y ZAHORRA COMPACTADA

NORMAS PARTICULARES.

IMPRESINDIBLE.

DADO QUE COMPARTIMOS EVENTO CON COMPETICIONES FEI.

Equine Health

AUTOCERTIFICADO

Este formulario debe completarse para cada Caballo que asista a cualquier Evento FEI a partir del 12 de abril de 2021 y hasta nuevo aviso. Puede ser completado por la Persona Responsable (PR) o su representante (por ejemplo, su mozo de cuadra) y debe mostrarse al Veterinario de la FEI que realiza el Examen a la Llegada. Si no se completa, firma o envía correctamente este formulario, se impondrá una multa de CHF400 por caballo.

Nombre del evento: _____ Fecha evento _____

Nombre del caballo: _____ Licencia Nacional _____

Persona responsable: _____ FEI ID No _____

Confirmando que el Caballo mencionado anteriormente no presenta ninguno de los siguientes signos clínicos:

- Tos reciente de causa desconocida
- Secreción nasal reciente de causa desconocida
- Ganglios linfáticos agrandados
- Fiebre (temperatura rectal de más de 38,5°C)
- Aparición reciente de signos neurológicos de causa desconocida
- Diarrea

Confirmando que el Caballo mencionado anteriormente:

- No está bajo investigación actual por infección por EHV.
- No ha estado en contacto con y no se mantiene en las mismas instalaciones que un caballo conocido por tener o estar bajo investigación por EHV.
- Se le tomó la temperatura rectal antes de viajar y la lectura fue inferior a 38,5°C.

Confirmando además que la temperatura del Caballo ha sido monitoreada durante los 3 días anteriores y ha sido debidamente registrada en el cuadro de control de temperatura que se adjunta aquí como Anexo 1. Aunque está permitido que el RP delegue el llenado y envío de este formulario a un representante (p. ej., su mozo de cuadra), el RP sigue siendo responsable de cualquier incumplimiento de los requisitos, incluido el llenado, la firma y el envío del formulario.

Cualquier falsificación de este formulario o del gráfico de control de temperatura puede dar lugar a la apertura de procedimientos disciplinarios de conformidad con el proceso disciplinario establecido en el Reglamento General de la FEI.

Nombre Completo _____

Firma _____

Fecha _____

ANEXO 1
HISTORICO DE TEMPERATURAS

Nombre de el Caballo			
Persona responsable		TELEFONO	
Mozo de cuadra (groom)		TELEFONO	
Veterinario		TELEFONO	

FECHA	TEMPERATURA AM	TEMPERATURA PM	NOTAS

LA INSCRIPCIÓN EN ESTA COMPETICIÓN SIGNIFICA LA ACEPTACIÓN DE TODAS Y CADA UNA DE LAS NORMAS ESPECIFICADAS EN EL PRESENTE DOCUMENTO ASÍ COMO LA NORMATIVA SANITARIA EXISTENTE EN CADA MOMENTO.

1.- Las asistencias se podrán realizar exclusivamente en los puntos marcados por la organización (P.A.) y en los 100 metros anteriores y posteriores a la misma.

2.- Todos los jinetes tienen que estar al corriente de los galopes y documentación necesaria para realizar las pruebas a las que se están presentando, según los distintos reglamentos para esta disciplina.

3.- INSISTIMOS, TEMA SANITARIO.

Las instrucciones vigentes indicadas por las autoridades sanitarias.

4.- **APARTADO DE DOCUMENTACIÓN** Para formalizar inscripción y asegurarse una plaza, al ser de aforo limitado.

Es necesario remitir al C.O. (albalatendurance@gmail.com):

1/ JUSTIFICANTE de inscripción.

2/ IDENTIFICACION PARTICIPANTE, (NOMBRE Y APELLIDOS), ASI COMO A SISTENCIA (MAXIMO DOS PERSONAS), FACILITANDO, TANTO SUS DNI COMO SUS NÚMEROS DE TELÉFONO.

5- CAMPEONATO ABSOLUTO DE LA COMUNIDAD VALENCIA.

Para poder celebrarse el Campeonato Absoluto de la Comunidad Valenciana sobre 2, Mínimo participantes 6 binomios, más, Requisitos; Para optar a Campeonato se requiere tener licencia federativa emitida por la FHCV durante los años 2021 y 2022, o bien, en caso tener licencia sólo en 2022, aportar un certificado de empadronamiento en la Comunidad Valenciana.*

6.- COMPETICIONES POR EQUIPOS.

Los equipos pueden estar compuestos entre 2 y 5 componentes.

Para la formación de equipos, no será necesario pertenecer todos sus integrantes a una misma federación hípica.

Dicha relación deberá ser comunicada con antelación al C.O.

Para realizar la competición será necesario tener al menos tres equipos.

En el caso que se clasifiquen menos de dos miembros, el equipo no puntuará, incluso si el número de equipos clasificados es inferior al número de medallas o premios previstos.

Zona de recuperación.

NO SE PERMITIRA el uso de cubos de aprovisionamiento, por ello el C.O. situará la cantidad necesaria de depósitos de agua para una recuperación efectiva.

ALOJAMIENTOS: INFO TURISMO de ADEMUZ Sta. Blanca +34 673 50 51 31

Salidas escalonadas CARRERAS VELOCIDAD CONTROLADA.

ALOJAMIENTOS: INFO TURISMO de ADEMUZ Sta. Blanca +34 673 50 51 31

PRUEBA CEN1* 100 km y CENYJ1*

FASES 4

Reconocimiento previo **domingo** junto a la plaza de toros de Ademuz. 08:00:00 a 08:30:00

Primera salida y llegada final de carrera, será Junto a la vega del Rio.

Resto de Salidas y Llegadas junto a la plaza de toros.

Hora de la Salida: CEN 1* 08:45:00 a.m.

Hora de la Salida: CENYJ1* 09:00:00 a.m.

Velocidad mínima 11 km/h.

FASE 1	39.5 km	Tiempo máximo	03:35:27
FASE 2	36.5 km	Tiempo máximo	03:19:05
FASE 3	24,0 km	Tiempo máximo	02:10:55

Pulsaciones y Presentaciones: Según normativa FEI vigente.

Peso CEN1*: 70 kgs.

Peso CENYJ1* 60 kgs

Tiempo de presentación: 15 minutos

La carrera termina en la línea de meta.

Todos los binomios deberán estar con toda la documentación necesaria al día, vacunas, licencias, y demás documentación necesaria ...

Presentaciones: 1 en la última fase dentro de los 20 minutos después de la llegada a meta.

Para optar a Campeonato se requiere tener licencia federativa emitida por la FHCV durante los años 2021 y 2022, o bien, en caso tener licencia sólo en 2022, aportar un certificado de empadronamiento en la Comunidad Valenciana.

Para poder celebrarse este campeonato minimo 6 binomios.

PRUEBA CEA 80 0 90 km FASES 4

Reconocimiento previo **domingo** junto a la plaza de toros de Ademúz.08:00:00 a 09:00:00

Hora de la Salida: 09:00:00 a 10:00:00 a.m. Salidas y Llegadas junto a la plaza de toros.

Velocidad mínima 11 km/h. Velocidad máxima 16 km/h

FASE 1	24 km	Tiempo máximo	02:10:55	Mínimo	01:30:00	FASE BLANCA
FASE 2	21 km	Tiempo máximo	01:54:33	Mínimo	01:18:45	FASE AZUL
FASE 3	24 km	Tiempo máximo	02:10:55	Mínimo	01:30:00	FASE BLANCA
FASE 4	21 km	Tiempo máximo	01:54:33	Mínimo	01:18:45	FASE AZUL

Pulsaciones: 64/minuto

Tiempo de presentación: 20 minutos

La carrera termina en VET-GATE.

Todos los binomios deberán estar con toda la documentación necesaria al día, vacunas, licencias, y demás documentación necesaria ...

Presentaciones: 1 en la última fase dentro de los 20 minutos después de la llegada a meta.

PRUEBA CEA 60 69 KM FASES 3

Reconocimiento previo **domingo** junto a la plaza de toros de Ademúz.08:00:00 a 09:00:00

Hora de la Salida: 09:00:00 a 10:00:00 a.m. Salidas y Llegadas junto a la plaza de toros.

Velocidad mínima 11 km/h. Velocidad máxima 15 km/h

FASE 1	24 km	Tiempo máximo	02:10:55	Tiempo MINIMO	01:36:00	FASE BLANCA
FASE 2	21 km	Tiempo máximo	01:54:33	Tiempo MINIMO	01:24:00	FASE AZUL
FASE 3	24 km	Tiempo máximo	02:10:55	Tiempo MINIMO	01:36:00	FASE BLANCA

Pulsaciones: 64/minuto

Tiempo de presentación: 20 minutos

La carrera termina en VET-GATE.

Todos los binomios deberán estar con toda la documentación necesaria al día, vacunas, licencias, y demás documentación necesaria ...

Presentaciones: 1 en la última fase dentro de los 20 minutos después de la llegada a meta.

PRUEBA CEA 40 45 KM FASES 2

Reconocimiento previo **domingo** junto a la plaza de toros de Ademúz.08:00:00 a 09:00:00

Hora de la Salida: 09:00:00 a 10:00:00 a.m. Salidas y Llegadas junto a la plaza de toros.

Velocidad mínima 11 km/h. Velocidad máxima 15 km/h

FASE 1	24 km	Tiempo máximo 02:10:55	Tiempo MINIMO 01:36:00	FASE BLANCA
FASE 2	21 km	Tiempo máximo 01:54:33	Tiempo MINIMO 01:24:00	FASE AZUL

Pulsaciones: 64/minuto

Tiempo de presentación: 20 minutos

La carrera termina en VET-GATE.

Todos los binomios deberán estar con toda la documentación necesaria al día, vacunas, licencias, y demás documentación necesaria ...

Presentaciones: 1 en la última fase dentro de los 20 minutos después de la llegada a meta.

PRUEBA INICIACION 24KM FASES 1

Reconocimiento previo **domingo** junto a la plaza de toros de Ademúz.08:00:00 a 09:00:00

Hora de la Salida: 09:00:00 a 10:00:00 a.m. Salidas y Llegadas junto a la plaza de toros.

Velocidad mínima 11 km/h. Velocidad máxima 15 km/h

FASE 1	24 km	Tiempo máximo 02:10:55	Tiempo MINIMO 01:36:00	FASE BLANCA
--------	-------	------------------------	------------------------	-------------

Pulsaciones: 64/minuto

Tiempo de presentación: 20 minutos

La carrera termina en VET-GATE.

Todos los binomios deberán estar con toda la documentación necesaria al día, vacunas, licencias, y demás documentación necesaria ...

Presentaciones: 1 en la última fase dentro de los 20 minutos después de la llegada a meta.

ANEXO PROTOCOLO SANITARIO. CONCURSOS DE RAID ÁREA DE COMPETICIÓN

ANEXO PROTOCOLO SANITARIO. CONCURSOS DE RAIDÁREA DE COMPETICIÓN

- La zona de Vet-Gate (que incluye las áreas de recuperación, inspección veterinaria y descanso), el área de cuadras y servicios añadidos a la competición (secretaría, servicios, aparcamientos de competidores, etc.) deberá permanecerá puerta cerrada o en su defecto estar limitada con vallas, cinta, estacas etc....
- El acceso al área de competición estará sujeto a un control de acceso en el que sólo estará permitido el acceso personal que haya sido acreditado y esté identificado.
- Identificación: Además de los petos y dorsales obligatorios, toda persona acreditada deberá ser identificada con brazaletes o cualquier otro sistema que permita de una manera rápida y visible identificar, incluyendo a: -Oficiales (incluidos cronometradores)-Miembros del Comité Organizador-Asistencias y competidores-Autoridades y patrocinadores-Cualquier otra persona relacionada con la competición
- Todo el personal acreditado, incluyendo participantes y asistencias, deberán llevar mascarilla en cuanto interactúen con oficiales, miembros del Comité Organizador y otros participantes.
- Los jinetes y amazonas no estarán obligados a llevar mascarilla mientras estén montados en el recorrido.
- El área de inspección veterinaria deberá ser de por lo menos: 4 carriles troten de 3m ancho x 40m largo + 2m en cada extremo lateral. La zona de espera del área de inspección y pulso deberá ser de un mínimo de 16m ancho x 10 largo.
- Puntos de asistencia: Se consideran parte del área de competición y deberán mantenerse las mismas precauciones que las dictadas para la zona de Vet-Gate. El número de asistencias por caballo será de un máximo de 2, para reducir la afluencia.

PARTICIPACIÓN•Las inscripciones deberán estar limitadas al espacio disponible en la zona de Vet-Gate en función de los m², contando con 27 m² por participante(2m² por persona entendiendo que cada participante lleva 2 personas y puede montar un paddock de 3x3m). Se deberá sumar el espacio de zona de descanso y recuperación y dividirlo por 25, el resultado será el máximo de inscritos.

- En una primera fase llamada “fase ARaid”(fase comprendida entre el 25 de mayo y todo el mes de junio) se limitará la participación a 30 binomios por día.

- En función de la evolución de la pandemia y del funcionamiento de los concursos de la fase A se aumentará el número máximo de participantes por día.

SISTEMA DE COMPETICIÓN

- Salidas escalonadas en fila en todas las competiciones, sea cual sea la categoría y la distancia. Máximo grupos de 5 binomios.
- Máximo 2 asistencias por caballo más el jineteo amazona.
- Distancia de 1.5m entre paddocks de distintas cuadras.
- Máximo de una persona con mascarilla por caballo para pasar el Vet-Gate.
- Durante el recorrido los binomios deberán ir en fila salvo para adelantar.

SECRETARÍA

- El pago de las inscripciones que se realicen en el momento y en efectivo se deberán hacer con el importe exacto. OTRAS PRÁCTICAS
- No habrá entregas de premios como tal. Se comunicarán los 3 primeros clasificados por megafonía, que irán a recoger los trofeos y/o premios de forma individual a la secretaria del raid.
- Se deberá mantener siempre la distancia de 1,5/2m entre personas, exceptuando las que formen parte de un mismo equipo.
- En caso de haber restauración, ésta se limitará a ofrecer solo servicio para llevar, y deberá garantizar la higiene y desinfección adecuada para su funcionamiento.
- Los baños, tanto si son fijos como portátiles, deberán haber sido desinfectados de la forma adecuada y homologada ante covid-19, antes del inicio de la competición, en caso de competición de más de un día, se deberá llevar a cabo otra desinfección al finalizar el primer día.

- Asunción plena de todas las medidas generales de las autoridades sanitarias.

ORGANIZACIÓN RAIDS DE PROXIMIDADEN “FASE A RAID”

Como consecuencia de la situación sanitaria en nuestro país, se va a limitar la participación y los desplazamientos para evitar la propagación de nuevos focos del covid19 y el cumplimiento de las obligaciones sanitarias sociales y distanciamiento social.

Por ello se recomienda a las Federaciones autonómicas la organización de raids de proximidad geográfica, con el objetivo de reiniciar la competición de raid en España y evitar excesiva aglomeración de participantes, así como minimizar los costes organizativos.

- Raids de promoción, de 40 kmo 60km.
- Máximo 30 participantes, con preferencia los establecidos en el mismo municipio del raid o municipios colindantes, según el código REGA de la explotación.
- Las inscripciones se deberán hacer on-line (mails o sistemas inscripciones) o por teléfono a través de las federaciones autonómicas y se cerrarán al menos 3 días antes de la competición al ser limitada la participación.
- Se podrán llevar a cabo a partir del 25 de mayo y durante el mes de junio. Este formato se podrá extender en el tiempo en función de la necesidad y el estado de la pandemia.
- Estos concursos seguirán lo dispuesto en el reglamento nacional y territorial.

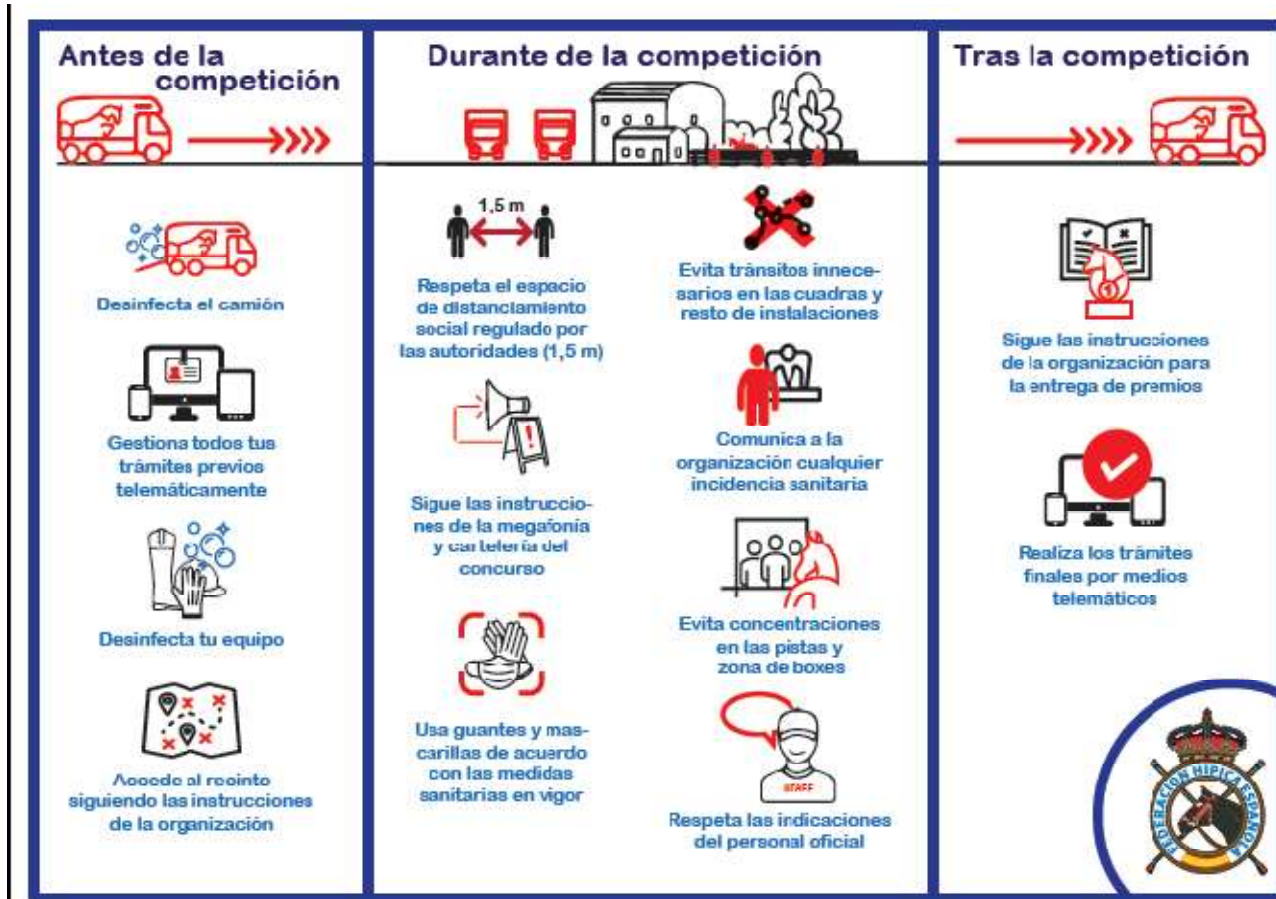

- La zona de Vet-Gate (que incluye las áreas de recuperación, inspección veterinaria y descanso), el área de cuadras y servicios añadidos a la competición (secretaría, servicios, aparcamientos de competidores, etc.) deberá permanecer a puerta cerrada o en su defecto estar limitada con vallas, cinta, estacas etc....
- El acceso al área de competición estará sujeto a un control de acceso en el que sólo estará permitido el acceso a personal que haya sido acreditado y esté identificado.
- Identificación: Además de los petos y dorsales obligatorios, toda persona acreditada deberá ser identificada con brazaletes o cualquier otro sistema que permita de una manera rápida y visible identificar, incluyendo a:
 - Oficiales (incluidos cronometradores)
 - Miembros del Comité Organizador
 - Asistencias y competidores
 - Autoridades y patrocinadores
 - Cualquier otra persona relacionada con la competición

- Todo el personal acreditado, incluyendo participantes y asistencias, deberán llevar mascarilla en cuanto interactúen con oficiales, miembros del Comité Organizador y otros participantes.

- Los jinetes y amazonas no estarán obligados a llevar mascarilla mientras estén montados en el recorrido.

- El área de inspección veterinaria deberá ser de por lo menos: 3 carriles de trote de 3m ancho x 40m largo + 2m en cada extremo lateral. La zona de espera del área de inspección y pulso deberá ser de un mínimo de 16m ancho x 10 largo.

- Puntos de asistencia: Se consideran parte del área de competición y deberán mantenerse las mismas precauciones que las dictadas para la zona de Vet-Gate. El número de asistencias por caballo será de un máximo de 2, para reducir la afluencia.

PARTICIPACIÓN • Las inscripciones deberán estar limitadas al espacio disponible en la zona de Vet-Gate en función de los m², contando con 27 m² por participante (2m² por persona entendiendo que cada participante lleva 2 personas y puede montar un paddock de 3x3m).

Se deberá sumar el espacio de zona de descanso y recuperación y dividirlo por 27, el resultado será el máximo de inscritos.

- Se deberá mantener siempre la distancia de 1,5/2m entre personas, exceptuando las que formen parte de un mismo equipo.

- En caso de haber restauración, ésta se limitará a ofrecer solo servicio para llevar, y deberá garantizar la higiene y desinfección adecuada para su funcionamiento.

- Los baños, tanto si son fijos como portátiles, deberán haber sido desinfectados de la forma adecuada y homologada ante covid-19, antes del inicio de la competición, en caso de competición de más de un día, se deberá llevar a cabo otra desinfección al finalizar el primer día.

- Asunción plena de todas las medidas generales de las autoridades sanitarias